

STATUTUL
COMUNEI LEȘU
JUDEȚUL BISTRIȚA-NĂSĂUD

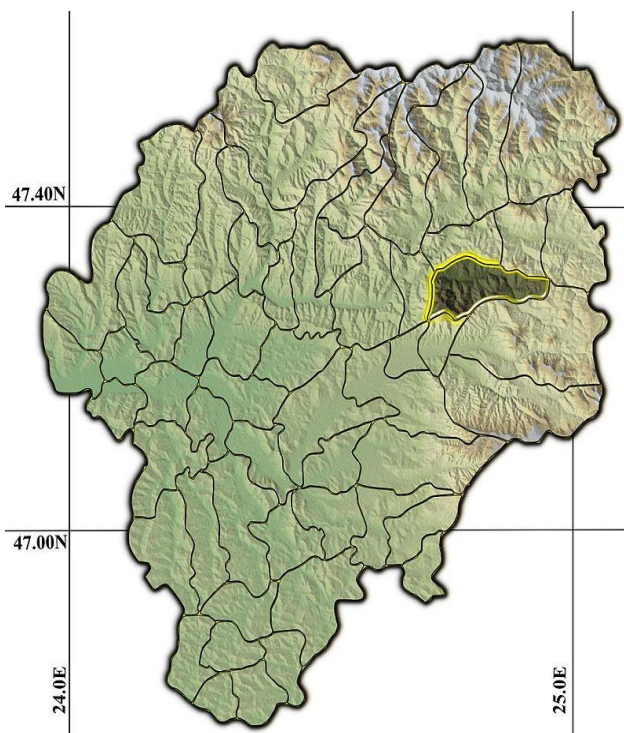

2019
ROMÂNIA

| | | | |
|--|------------------|----------------|------------|
| Primăria LEȘU Județul BISTRIȚA- NĂSĂUD | STATUTUL COMUNEI | COD: STATUT | Ediția 1 |
| | | | Revizia 0 |
| | | | Pag. 2/17 |
| | | | Exemplar 1 |

1. Scopul elaborării statutului comunei LEȘU

Scopul elaborării statutului unități administrativ-teritoriale este de a identifica și de a cuprinde într-un document date și elemente specifice, care au rolul de a o individualiza în raport cu alte unități similare.

2. Domeniul de aplicare al statutului

Domeniul de aplicare al prezentului document este de a stabili statutul unității-administrativ-teritoriale.

3. Documente de referință (reglementari) aplicabile:

- ORDONANȚA nr. 53 din 16 august 2002 privind Statutul-cadru al unității administrativ-teritoriale
- LEGE nr. 215 din 23 aprilie 2001 (**republicată**)(*actualizată*) administrației publice locale

4. Definiții ale termenilor

| Nr. crt. | Termenul | Definiții și/sau, dacă este cazul, actul care definește termenul |
|----------|----------|---|
| 1. | Comuna | Comuna este unitatea administrativ-teritorială de bază, care cuprinde populația rurală reunită prin comunitate de interese și tradiții. Comuna este alcătuită din unul sau mai multe sate componente, în funcție de condițiile economice, social-culturale, geografice și demografice. Unul dintre satele componente are statut de reședință a comunei. |

5. Abrevieri ale termenilor

UATC – Unitatea-administrativ-teritorială comuna

| | | | |
|--|------------------|----------------|------------|
| Primăria LEȘU Județul BISTRIȚA- NĂSĂUD | STATUTUL COMUNEI | COD: STATUT | Ediția 1 |
| | | | Revizia 0 |
| | | | Pag. 3/17 |
| | | | Exemplar 1 |

6. Statutul comunei LEȘU

Partea I – Informații privind comuna

6.1 Informații și elemente specifice comunei LEȘU

6.1.1. Organizarea comunei

UATC LEȘU este o localitate modernă, având mare parte dintre funcțiunile și infrastructura unei așezări umane de talie europeană. Localitatea oferă oportunități de dezvoltare pe plan personal, profesional și cultural pentru toți cetățenii săi, în mod egal. Comuna are o întindere totală de 9010 ha din care 1421 ha intravilan și 7589 ha extravilan, fiind delimitată și vecină cu: la nord cu comuna Măgura Ilvei, comuna Poiana Ilvei și comuna Ilva Mare, la vest cu comuna Ilva Mică, la sud cu comuna Prundu Bârgăului, la sud-est cu comuna Tiha Bârgăului, iar la nord-est cu comuna Lunca Ilvei. Satele care compun comuna sunt: Leșu și Lunca Leșului.

Reședința de comună se află în localitatea LEȘU.

Distanțele dintre satele componente ale comunei sunt după cum urmează:

| Reședința de comună, LEȘU | Sat | KM |
|---------------------------|---------------|----|
| | Lunca Leșului | 4 |

Localitatea Leșu este situată în partea central-nord-estică a județului. Este așezată în segmentul nordic al Carpaților Orientali. Comuna Leșu este situată în nord-estul județului Bistrița-Năsăud, la 60 km distanță de municipiul Bistrița, 30 km de Năsăud, 17 km de Sângeorz-Băi, și la 70 km de Vatra Dornei.

| | | | |
|--|------------------|----------------|------------|
| Primăria LEȘU Județul BISTRIȚA- NĂSĂUD | STATUTUL COMUNEI | COD: STATUT | Ediția 1 |
| | | | Revizia 0 |
| | | | Pag. 4/17 |
| | | | Exemplar 1 |

Colectivitatea asupra căreia își exercită autoritatea consiliul local, primarul comunei și primăria, cuprinde totalitatea locuitorilor care trăiesc și au domiciliul stabil în comuna LEȘU, sau își desfășoară activitatea pe teritoriul comunei.

6.1.2. Informații istorice

Despre localitatea Leșu se pomenește pentru prima dată, după cum afirma profesorul Anton Coșbuc, unul din fiii de seamă ai acestei așezări în studiul său intitulat „Obârșia satului Leșu”, la începutul sec. al XVII-lea. Este vorba despre catastifele de dare ale orașului Bistrița pe anul 1603, în care găsim consemnat și numele satului Leșu. Au existat în decursul timpului și alte puncte de vedere cu privire la vechimea satului Leșu.

Astfel, potrivit unei schițe istorice, scrisă de un necunoscut între 1840-1857, „Satul Leșu s-a întemeiat... de către leși. Atunci au venit cinci familii din țara leșească care au rămas cu același nume până în ziua de azi: Moț, Hurdiș, Todica, Varvarii și Constantin. Mai târziu au mai venit trei familii: Solcan, venită din Solcaz, Gălănești din Jacova și Todicanii din Todasca.

Într-o însemnare mult mai târzie a învățătorului Samson Leonte, se zice că s-au așezat mai întâi șapte ruși, veniți din Galiția (țara leșească), cu capre și aflând lunca frumoasă, cu codrii seculari, neatinși de secure, ba nici de picior omenesc, apoi făcând oarece poiană prin tăierea pădurii spre nutrirea caprelor, s-a format comuna Leș, după numele leșilor, care mai târziu au dispărut, formându-se comuna prin emigrare mai mult de prin sate bucovinene și ardelene, aflând bune mijloace de trai în creșterea vitelor, căci trăiau numai cu lăptării și carne, vânat de soi, ba și bouri (zimbri), pești în abundență (între alții păstrăvi și lipeni mai mulți).

| | | | |
|--|------------------|----------------|------------|
| Primăria LEȘU Județul BISTRIȚA- NĂSĂUD | STATUTUL COMUNEI | COD: STATUT | Ediția 1 |
| | | | Revizia 0 |
| | | | Pag. 5/17 |
| | | | Exemplar 1 |

6.1.3. Populația comunei

Populația comunei a suferit modificări importante de-a lungul anilor iar în baza informațiilor publice cu privire la datele de la ultimele recesământe putem observa următorul trend în evoluția demografică a comunei:

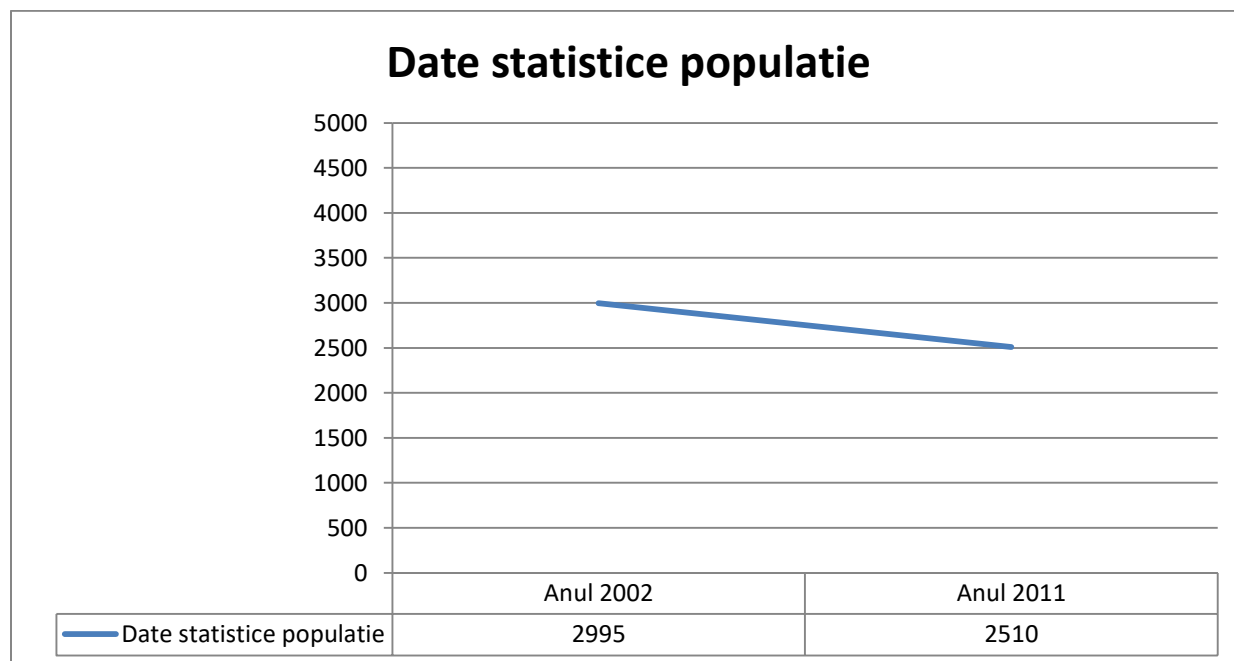

Grafic 1. Informatii evoluție populație comună

| | | | |
|--|------------------|----------------|------------|
| Primăria LEȘU Județul BISTRIȚA- NĂSĂUD | STATUTUL COMUNEI | COD: STATUT | Ediția 1 |
| | | | Revizia 0 |
| | | | Pag. 6/17 |
| | | | Exemplar 1 |

Din punct de vedere etnic populația comunei are următoarea componență:

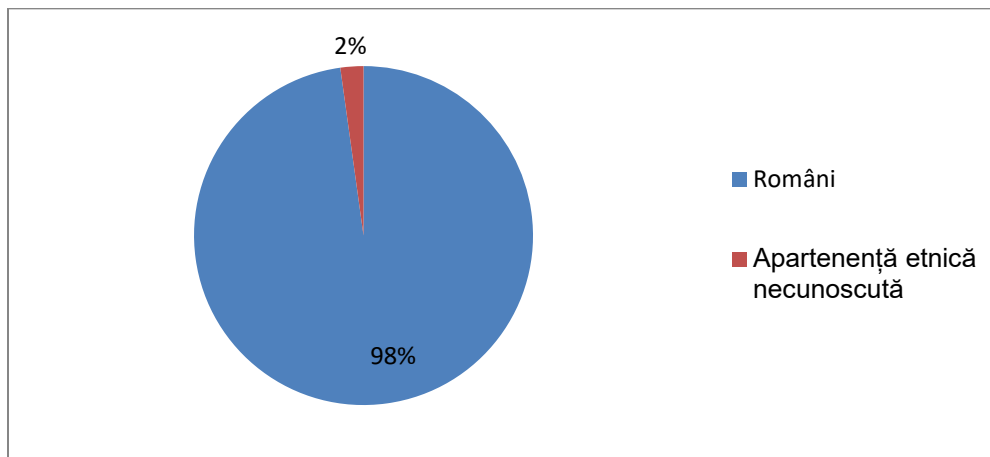

Grafic nr. 2 componența etnică a comunei

În comuna LEȘU este respectat dreptul fundamental la liberă exprimare și cu privire la drepturile cetățenilor aparținând unei minorități naționale.

În comuna Leșu domina solurile podgolice și argiloase, astfel vegetatia de bază o reprezintă pădurile de foioase și rășinoase, ierburile montane și pașunile ce sunt de o calitate superioară, fapt ce determină ca preocuparea principală a leșenilor să fi fost încă din vechime și să fie și astăzi, creșterea animalelor. Ca plante cultivate vom remarca interesul și posibilitatea locuitorilor de a cultiva cartoful, ovăzul și pe suprafețe mici, sau chiar foarte mici, porumbul, grâul, orzul sau legumele.

Activitățile specifice zonei sunt: creșterea animalelor și exploatarea și prelucrarea lemnului.

Principalele activități economice locale sunt exploatarea și prelucrarea lemnului, creșterea ovinelor și taurinelor și agricultura.

| | | | |
|--|------------------|----------------|------------|
| Primăria LEȘU Județul BISTRIȚA- NĂSĂUD | STATUTUL COMUNEI | COD: STATUT | Ediția 1 |
| | | | Revizia 0 |
| | | | Pag. 7/17 |
| | | | Exemplar 1 |

6.1.4. Autoritățile publice locale

Autoritățile publice locale la nivelul LEȘU sunt după cum urmează:

| Nr. Crt. | Denumire instituție publică | Adresă |
|-------------|-----------------------------|---|
| 1. | Primăria Comunei LEȘU | Județ BISTRIȚA-NĂSĂUD, localitatea LEȘU, str. Principală nr. 133/A, cod postal 427115. |

6.1.5. Căi de comunicație

Principalele căi de comunicație care există în comuna LEȘU se compun din drumuri județene, drumuri comunale și drumuri vicinale, drumuri agricole de exploatație, din care majoritatea sunt pietruite.

Singura cale de acces este drumul județean 172C - asfaltat parțial urmând ca prin investiții în infrastructură să fie create și alte căi de acces către comuna Leșu.

| | | | |
|--|------------------|----------------|------------|
| Primăria LEȘU Județul BISTRIȚA- NĂSĂUD | STATUTUL COMUNEI | COD: STATUT | Ediția 1 |
| | | | Revizia 0 |
| | | | Pag. 8/17 |
| | | | Exemplar 1 |

6.1.6. Alte instituții ale comunei

În comuna LEȘU funcționează autorități și instituții în domeniul educației, respectiv 2 grădinițe, și 2 școli după cum urmează:

| Denumire instituție | Localitatea | Comuna | Mediu | Județ | Strada | Nr. | Statut |
|---|---------------|--------|-------|-----------------|------------|----------|----------------------------------|
| Grădinița cu program normal nr.1 leșu (sat) | Leșu | Leșu | Rural | Bistrița-năsăud | Principală | 83 | Arondată |
| Școala gimnazială nr.1 leșu | Leșu | Leșu | Rural | Bistrița-năsăud | principală | 83 | Cu personalitate juridică |
| Grădinița cu program normal lunca leșului | Lunca Leșului | Leșu | Rural | Bistrița-năsăud | Principală | 272 | Arondată |
| Școala gimnazială nr.2 lunca leșului | Lunca Leșului | Leșu | Rural | Bistrița-năsăud | Principală | 254 a | Arondată |

De asemenea există o infrastructură culturală compusă din cămine culturale în ambele localități.

6.1.7. Economia locală

Pe raza teritorială a comunei LEȘU funcționează un număr de 59 firme private care desfășoară activități economice în domenii diverse, începând de la silvicultura și alte activități forestiere, tăierea și rindeluirea lemnului și transporturi rutiere de marfuri

Specificul local au făcut ca activitatea economică în domeniul agriculturii să predomine.

| | | | |
|--|------------------|----------------|------------|
| Primăria LEȘU Județul BISTRIȚA- NĂSĂUD | STATUTUL COMUNEI | COD: STATUT | Ediția 1 |
| | | | Revizia 0 |
| | | | Pag. 9/17 |
| | | | Exemplar 1 |

6.1.8 Serviciile publice existente

Serviciile publice ale comunei se organizează de către consiliul local, în principalele domenii de activitate, potrivit specificului și nevoilor locale, cu respectarea prevederilor legale și în limita mijloacelor financiare de care dispune.

Consiliul local aprobă regulamentele de organizare și funcționare a serviciilor publice, stabilește competențele, atribuțiile și salarizarea personalului, în condițiile prevazute de lege și regulamente. Personalul din serviciile publice locale și aparatul consiliului au statut de funcționar public și nu poate fi membru al unui partid politic sau al unei formațiuni politice.

6.1.9.patrimoniul public și privat

Potrivit legii, patrimoniul unității administrativ-teritoriale este alcătuit din bunurile mobile și imobile aflate în proprietatea publică și în proprietatea privată ale acesteia, precum și drepturile și obligațiile cu caracter patrimonial. Bunurile care aparțin unităților administrativ-teritoriale sunt supuse inventarierii anuale, în termen de 60 de zile de la data depunerii situațiilor financiare anuale. Inventarul bunurilor unităților administrativ-teritoriale se însușesc prin Hotărâre de către Consiliul local, diferențiat, în funcție de domeniul public/respectiv, domeniul privat. Prin HCL a fost însușit inventarul bunurilor care alcătuiesc domeniul public și privat al Comunei LEȘU.

6.1.10 partide politice și sindicate

În comuna Leșu există structuri locale ale partidelor naționale.

În comuna Leșu nu funcționează nici un sindicat.

| | | | |
|--|------------------|----------------|------------|
| Primăria LEȘU Județul BISTRIȚA- NĂSĂUD | STATUTUL COMUNEI | COD: STATUT | Ediția 1 |
| | | | Revizia 0 |
| | | | Pag. 10/17 |
| | | | Exemplar 1 |

Partea a II-a Conducerea locală

6.2. Rangul unității administrativ-teritoriale

Rangul unității administrativ-teritoriale este stabilit potrivit prevederilor Legii nr. 351/2001 privind aprobarea Planului de amenajare a teritoriului național - Secțiunea a IV-a "Rețeaua de localități", respectiv localitatea LEȘU este de rangul IV iar satul LUNCA LEȘULUI este de rangul V.

6.3. Primăria și Consiliul Local

Administrația publică locală este formată din Consiliul Local și din Primăria comunei LEȘU care se găsesc în localitatea LEȘU, str. Principala nr. 133/A.

Consiliul Local al comunei LEȘU își desfășoară mandatul conform atribuțiilor primite prin legea administrației publice din România și a legislației specifice din România.

Data de constituire a Consiliului Local și de validare a mandatului de primar al comunei s-a făcut în anul 2016.

Componența Consiliului Local, în funcție de partidul din care fac parte, este după cum urmează:

| Nr. Crt. | Partid politic | Consilieri |
|----------|--|------------|
| 1. | Partidul Social Democrat | 5 |
| 2. | Partidul Național Liberal | 2 |
| 3. | Partidul Alianța Liberalilor și Democraților | 4 |
| TOTAL | | 11 |

| | | | |
|--|------------------|----------------|------------|
| Primăria LEȘU Județul BISTRIȚA- NĂSAUD | STATUTUL COMUNEI | COD: STATUT | Ediția 1 |
| | | | Revizia 0 |
| | | | Pag. 11/17 |
| | | | Exemplar 1 |

Partea a III-a Organizarea locală și relația cu cetățenii.

6.4 Sărbătorile comunei

Sărbătorile locale, specifice comunei LEȘU, sunt Festivalul etnofolcloric anual "Rapsodia Trișcarilor" care are loc în fiecare an în luna septembrie.

O dată la 5 ani se organizează „Festivalul Colindelor de pe Valea Ilvelor”.

Aceste sărbători locale reprezintă istoria bogată existentă pe plan local care individualizează comuna și o includ pe harta culturală a regiunii de Nord-Vest a României.

6.5. Titluri onorifice acordate de către comună

6.5.1. Certificatul de fiu/fică a comunei

În funcție de hotărârile Consiliului Local ale comunei LEȘU, persoanele născute în comuna pot primi, la împlinirea vârstei de 18 ani, titlul și certificatul de fiu/fiica al/a comunei în cadrul unei festivități care se organizează de către primar, o dată pe an.

Forma și conținutul certificatului de fiu/fică a comunei se stabilește de către Consiliul Local cu aprobarea primarului și se poate modifica ori de câte ori este nevoie.

| | | | |
|--|------------------|----------------|------------|
| Primăria LEȘU Județul BISTRIȚA- NĂSĂUD | STATUTUL COMUNEI | COD: STATUT | Ediția 1 |
| | | | Revizia 0 |
| | | | Pag. 12/17 |
| | | | Exemplar 1 |

6.5.2. Titlurile onorifice acordate de comuna LEȘU

Titlurile onorifice acordate de către comuna LEȘU sunt titlul de „Cetățean de Onoare” a comunei LEȘU.

Alte premii speciale se pot acorda după cum urmează:

| Denumire Titlu | Domeniul | Descriere/criterii |
|-------------------------------------|----------|--|
| Premiul „Fiu al comunei LEȘU” | Cultural | - realizări deosebite în domeniul culturii prin derularea unor proiecte de importanță majoră; - promovarea unei imagini pozitive a comunei în țară și în străinătate prin realizări în plan profesional și personal care au legături cu cultura; - finanțarea din resurse proprii sau atrase a diferitelor proiecte sau investiții în domeniul culturii; |

Se pot adăuga și alte premii și titluri onorifice prin modificarea prezentului statut.

6.5.2.1. Acordarea titlurilor

Acordarea titlului onorific sau a premiilor speciale se face după cum urmează:

Primarul comunei adresează o propunere de acordare a titlului către Consiliul Local al Comunei, prin care expune motivația, criteriile precum și data la care va fi acordat titlul. În propunerea de acordare se poate menționa și o sumă de bani , diplomă sau premii, care vor putea fi acordate în funcție de disponibilitățile financiare, cu respectarea legislației în vigoare.

| | | | |
|--|------------------|----------------|------------|
| Primăria LEȘU Județul BISTRIȚA- NĂSĂUD | STATUTUL COMUNEI | COD: STATUT | Ediția 1 |
| | | | Revizia 0 |
| | | | Pag. 13/17 |
| | | | Exemplar 1 |

Consiliul Local aprobă sau respinge propunerea primarului precum și data, locația și condițiile de acordare. În baza aprobării se organizează evenimentul de acordare a titlului onorific.

Criteriile pe pe baza cărora se poate acorda titlul de ”Cetățean de onoare” sunt :

- reprezentarea demnă a intereselor generale ale colectivității în organele centrale și locale ale puterii și contribuții deosebite la dezvoltarea unor obiective în interesul localității ;
- înființarea unor agenți economici sau contribuții personale deosebite la dezvoltarea celor existenți, cu urmări favorabile în valorificarea potențialului economic și a forței de muncă din comună ;
- înființarea unor obiective de interes național sau contribuții personale deosebite pentru dotarea și modernizarea celor existente ;
- crearea de lucrări deosebite pe linie de cultură sau artă românească și universală, contribuții deosebite la dotarea și dezvoltarea instituțiilor culturale existente în localitate.

Premiul este acordat în cadrul evenimentului de către primarul comunei iar în lipsa acestuia de către persoana desemnată de către acesta.

Persoana care primește titlul onorific va semna o filă în „Cartea de Onoare a comunei LEȘU”.

| | | | |
|--|------------------|----------------|------------|
| Primăria LEȘU Județul BISTRIȚA- NĂSĂUD | STATUTUL COMUNEI | COD: STATUT | Ediția 1 |
| | | | Revizia 0 |
| | | | Pag. 14/17 |
| | | | Exemplar 1 |

6.5.2.2. Retragera titlurilor onorifice

În situația în care primarul comunei consideră că nu se mai respectă criteriile și condițiile în care s-a acordat titlul onorific acesta poate face o cerere de retragere a titlului onorific, pe care o adresează Consiliului Local.

Criteriile pentru care se retrage titlul de cetățean de onoare se face pentru faptele care aduc atingere demnității și prestigiului colectivității, intereselor economice și sociale sau culturale ale localității.

Consiliul Local al comunei aprobă sau respinge propunerea primarului.

În situația aprobării cererii de retragere a titlului onorific se extrage fila aferentă titlului retras din „Cartea de Onoare a Comunei” și se poate publica un articol de presă în mass-media locală sau națională.

6.6. Consultarea populației

6.6.1. Referendumul Local

Locuitorii comunei sau orașului sunt consultați, în condițiile legii, prin referendum, asupra problemelor de interes deosebit din unitatea administrativ-teritorială.

Problemele specifice apreciate ca fiind de interes deosebit se referă la proiecte majore de infrastructură, reorganizarea administrativ-teritorială, alte probleme care au un impact major asupra economiei sau culturii locale.

Referendumul local se poate organiza în toate satele și localitățile componente ale comunei ori numai în unele dintre acestea.

| | | | |
|--|------------------|----------------|------------|
| Primăria LEȘU Județul BISTRIȚA- NĂSĂUD | STATUTUL COMUNEI | COD: STATUT | Ediția 1 |
| | | | Revizia 0 |
| | | | Pag. 15/17 |
| | | | Exemplar 1 |

6.6.2. Adunările cetățenești

Cetățenii comunei sau orașului pot fi consultați și prin adunări cetățenești organizate pe sate.

Convocarea și organizarea adunărilor cetățenești se fac de către primar, la inițiativa acestuia ori a unei treimi din numărul consilierilor în funcție.

Convocarea adunării cetățenești se face prin aducerea la cunoștința publică a scopului, datei și a locului unde urmează să se desfășoare aceasta.

Adunarea cetățenească este valabil constituită în prezenta majorității reprezentanților familiilor și adopta propuneri cu majoritatea celor prezenți.

Propunerile se consemnează într-un proces-verbal și se înaintează primarului, care le va supune dezbaterii consiliului local în prima ședință, în vederea stabilirii modalităților concrete de realizare și de finanțare, dacă este cazul.

Soluția adoptată de consiliul local se aduce la cunoștința publică prin grija secretarului.

Partea a IV-a Patrimoniul Unității Administrativ-Teritoriale și relațiile cu alte persoane juridice

6.7. Utilizarea patrimoniului

Bunurile aflate în proprietatea publică a unității administrativ-teritoriale și cele din proprietatea privată a acesteia pot fi date în administrare regiilor autonome și instituțiilor publice, pot fi concesionate ori închiriate în condițiile legii sau pot fi atribuite în folosință gratuită pe termen limitat persoanelor juridice fără scop lucrativ care desfășoară activitate de binefacere sau de utilitate publică ori serviciilor publice.

Criteriile de atribuire vor fi stabilite punctual de către Consiliul Local al unității administrativ-teritoriale, cu respectarea condițiilor legale.

| | | | |
|--|------------------|----------------|------------|
| Primăria LEȘU Județul BISTRIȚA- NĂSĂUD | STATUTUL COMUNEI | COD: STATUT | Ediția 1 |
| | | | Revizia 0 |
| | | | Pag. 16/17 |
| | | | Exemplar 1 |

Consiliul Local hotărăște cu privire la cumpărarea unor bunuri ori la vânzarea bunurilor aflate în proprietatea privată a unității administrativ-teritoriale, în condițiile legii, și stabilește criteriile pentru aceste achiziții sau vânzări.

Vânzarea, concesiunea și închirierea se fac prin licitație publică, potrivit prevederilor legale.

6.8. Cooperarea cu alte persoane juridice române sau din străinătate

În condițiile legii, consiliul local poate hotărî cooperarea sau asocierea cu persoane juridice române ori străine, cu organizații neguvernamentale și cu alți parteneri sociali, în vederea finanțării și realizării în comun a unor acțiuni, lucrări, servicii sau proiecte de interes public local, precum și stabilirea unor relații de parteneriat cu unități administrativ-teritoriale similare din alte țări.

De asemenea, consiliul local poate hotărî cooperarea sau asocierea cu alte autorități ale administrației publice locale din țară sau din străinătate, precum și aderarea la asociații naționale și internaționale ale autorităților administrației publice locale, în vederea promovării unor interese comune.

| | | | |
|--|------------------|----------------|------------|
| Primăria LEȘU Județul BISTRIȚA- NĂSĂUD | STATUTUL COMUNEI | COD: STATUT | Ediția 1 |
| | | | Revizia 0 |
| | | | Pag. 17/17 |
| | | | Exemplar 1 |

Comuna LEȘU face parte din următoarele asociații și cooperări:

| Nr. crt. | Denumire | Scop |
|----------|---|-------------------------------------|
| 1 | A.D.I. – „Spitalul Orășenesc Năsăud” | Servicii medicale |
| 2 | A.D.I. – pentru Servicii de Alimentare cu Apă și de Canalizare în Județul Bistrița-Năsăud | Infrastructură de apă și canalizare |
| 3 | A.D.I. – „Serviciul de Alimentare cu Gaze Naturale” județul Bistrița-Năsăud | Furnizare cu gaze naturale |
| 4 | Filiala Județeană Bistrița-Năsăud a Asociației Comunelor din România | Administrație publică |
| 5 | Asociația Comunelor din România | Administrație publică |
| 6 | A.D.I. – Comunele Bistrițene | Administrație publică |
| 7 | A.D.I. – „Turism în Bistrița-Năsăud” | Servicii de turism |
| 8 | A.D.I. – Leșu-Poiana Ilvei | Infrastructură rutieră |

Consiliul local LEȘU are inițiativa în atribuirea și schimbarea denumirilor unor instituții publice de interes local, a străzilor și altor obiective locale, pe care le înaintează organelor abilitate de lege pentru aprobare.

Însemnele specifice localității LEȘU și utilizarea acestora se stabilesc în condițiile legii.

Adoptarea și modificarea Statutului comunei LEȘU se face prin hotărârea Consiliului Local LEȘU cu votul majorității consilierilor locali în funcție

Anexă la Hotărârea de Consiliu Local nr. /